



MT4操作マニュアル

Android アプリ版

取引時間

冬時間

日本時間 月曜日 午前7時05分～土曜日 午前6時50分
取引停止時間：火曜日から金曜日の午前6時55分～午前7時05分

夏時間

日本時間 月曜日 午前7時05分～土曜日 午前5時50分
取引停止時間：火曜日から金曜日の午前5時55分～午前6時05分

目次

はじめに

はじめに	3
----------------------	---

1. インストール・ログイン方法

1-1 インストール	4
1-2 ログイン	5
1-3 口座の切り替え	7

2. 画面説明

2-1 気配値	8
2-2 チャート画面	8
2-3 トレード画面	9
2-4 履歴画面	10
2-5 ニュース	10
2-6 メニュー	11

3. 注文と取引の管理

3-1 新規注文画面	12
3-2 【新規】成行注文	13
3-3 【新規】指値/逆指値注文 (IF DONE/IF DONE OCO注文)	14
3-4 【新規】指値/逆指値注文 (注文変更/削除)	15
3-5 【決済】成行注文	16
3-6 一部決済	17
3-7 【決済】指値/逆指値注文 (注文変更/削除)	18
3-8 ポジションの確認	19

4. 通貨ペア (シンボル) の設定

4-1 通貨ペア (シンボル) の追加方法	20
4-2 通貨ペア (シンボル) の削除	21
4-3 表示モードの切り替え	22
4-4 通貨ペア (シンボル) の並べ替え	23
4-5 通貨ペア (シンボル) の詳細	24

5. インディケータ

5-1 インディケータを追加する方法	25
5-2 インディケータの設定方法	26
5-3 インディケータの削除	27

6. その他

6-1 メッセージの設定	28
6-2 その他の設定	30
6-3 OTP (ワンタイムパスワード)	31



お取引前に『[FXTF MT4 取引概要](#)』を必ずご確認ください。
取引単位・取引時間・取引証拠金などの詳細が記載されております。

はじめに

概要

世界中で利用されているMeta Trader4のAndroidアプリを無料でご利用頂けます。メタクオーツ社のAndroidアプリを利用することで、外出先でも取引することができます。口座管理、30種類以上のテクニカルインディケータによる市場分析も可能です。

利便性

- ※ 親しみやすいインターフェース
- ※ リアルタイムの気配値表示
- ※ 成行注文、IF DONE注文、IF DONE OCO注文、決済OCO注文
- ※ チャートから注文
- ※ 30種類以上のインディケータ
- ※ 取引履歴

注意事項



- ・ご利用いただく際の携帯電話パケット通信料はお客様のご負担となります。本取引アプリのご利用には、別途パケット通信費等が必要です。通信パケットは膨大な量となりますので、あらかじめ各キャリアのパケット定額制サービスにご加入のうえでのご利用をおすすめします。
- ・推奨環境以外の利用により、端末に不具合が生じても当社は責任を負えません。
- ・EAの設定等管理はできません。
- ・カスタムインディケータの導入はできません。
- ・お使いの機種によっては当ソフトに適合しない場合もございます。事前にデモ取引をお試しいただき、お使いの機種との適合性をご確認いただきますようお願い申し上げます。また、モバイルの性質上、当社では個別の機種に対するサポートはできませんのでご了承ください。
- ・Androidスマートフォンの機種によってメニュー、ボタンの位置やマークが異なります。ので、ご利用の機種のメニュー、ボタンをご確認の上でご利用ください。
- ・時間はGMT + 2 時間 (=日本時間 - 7 時間)、サマータイムはGMT + 3 時間 (=日本時間 - 6 時間) 表示です。

FXTF MT4の仕様については、当社ホームページにてご確認ください。

1.インストール・ログイン方法

1-1 インストール方法

①Playストアのアイコンをタップします。

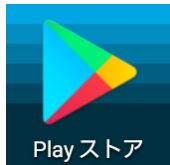

②検索バーに「mt4」と入力して検索します。

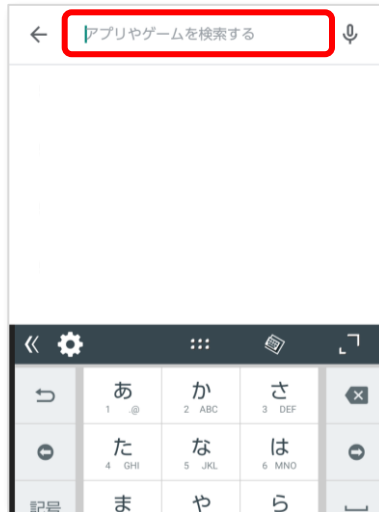

③「Meta Trader4」の「インストール」をタップして、インストール完了後「開く」をタップします。



④MT4が起動して画面が切り替わるまでお待ちください。



⑤「承認」をタップします。



⑥右上の「×」をタップします。



次ページの⑤へつづく➡



⑥「デモ口座を開く」の「承認」を選択した場合、メタクオーツ社のデモ口座が開設されます。当社のライブ口座・デモ口座にログインする場合は、【1-2.ログイン方法】に記載している方法でログインしてください。

① インストール・ログイン方法

② 画面説明

③ 注文と取引の管理

④ 通貨ペアの設定

⑤ インディケータ

⑥ その他

1-2 ログイン方法

アプリのインストール後、初回ログイン時は⑤からご操作ください。

①左上の  マークをタップしメニューを表示します。



②「口座管理」をタップします。



③右上の「+」ボタンをタップします。

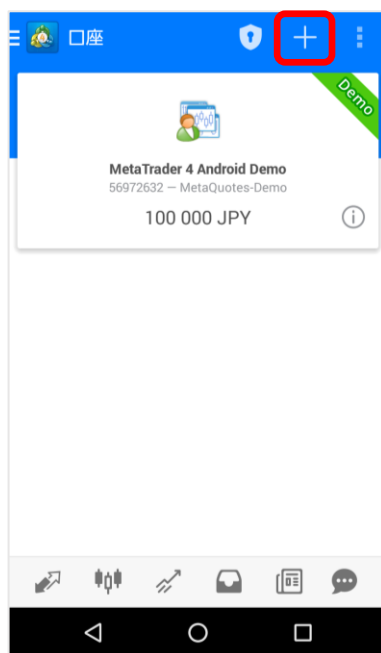

④「既存のアカウントにログイン」をタップします。



⑤サーバの検索バーに半角で「fxtf」と入力して検索します。

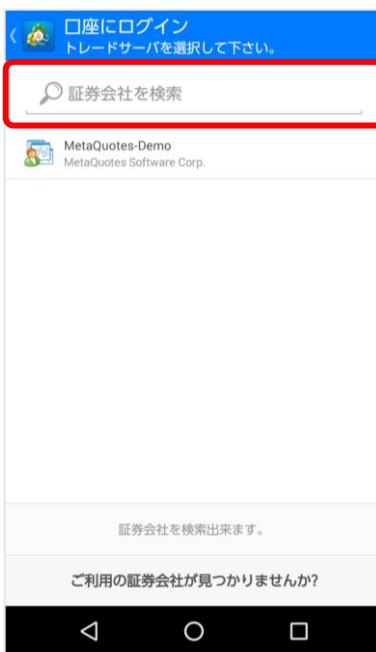

⑥ログインしたいサーバーをタップします。



[1-1インストールのつづき](#)

⑦アカウント番号とパスワードを入力して「ログイン」をタップします。



⑧お客様のIDとお名前が表示されると、ログイン完了です。

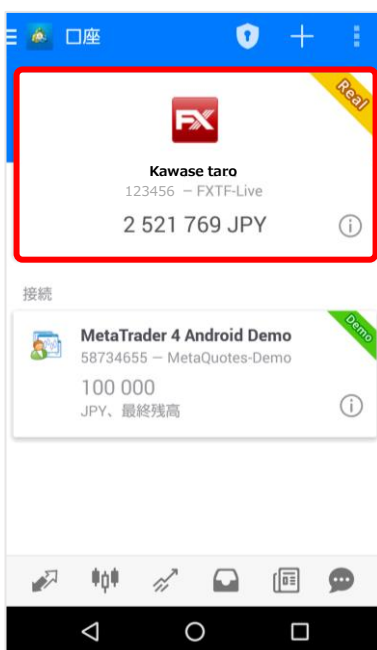

- * LIVE口座のMT4専用ログインIDは数字のみのIDとなります。
- * パスワードは「[マイページ](#)」や他サービスと共通です。
- * MT4専用IDは「[マイページ](#)」の「マイページTOP」に記載がある「アカウント番号」です。

1-3 口座の切り替え

Live口座とDemo口座両方お持ちのお客様が同じアプリでそれぞれログインした場合、口座画面にログインしたことのあるIDが保存されます。
そのため、口座画面より簡単に口座を切り替えることができます。

切り替え手順

①左上のメニューボタンをタップし「口座管理」をタップします。

②ログインしたい口座をタップします。

③ログイン画面にIDとパスワードを入力して、「ログイン」をタップします。

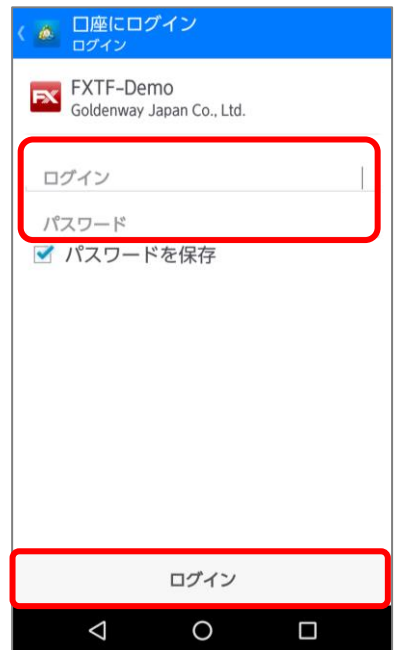
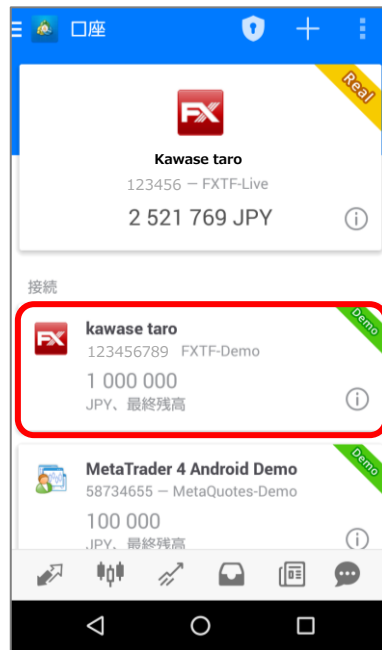
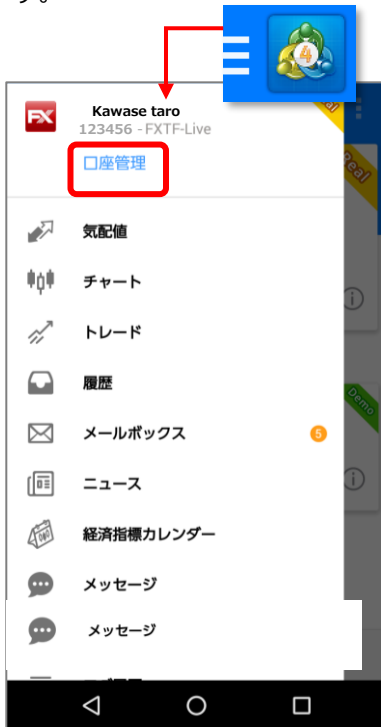

2.画面説明

2-1 気配値

気配値ボタンをタップすると、現在レート一覧が表示されます。

通貨ペア

最終更新時刻

スプレッド (ポイント)

通貨ペアの追加

通貨ペアの削除と並べ替え

売値
赤：下落
青：上昇

買値
赤：下落
青：上昇

安値 (日足)

高値 (日足)

気配値ボタン

通貨ペアをタップすると以下のメニューが表示されます。

USDJPY-cd
新規注文
チャートを開く
通貨ペアのプロパティ
シンプルビューモード

通貨ペア	最終更新時刻	スプレッド	安値	高値
USDJPY-cd	10:08:39	1	108.86 ⁶	108.86 ⁷
EURUSD-cd	10:08:38	2	1.1113 ¹	1.1113 ³
AUDUSD-cd	10:08:38	6	0.6869 ⁹	0.6870 ⁴
AUDNZD-cd	10:08:38	19	1.0822 ⁴	1.0824 ³
AUDJPY-cd	10:08:39	5	74.78 ⁹	74.79 ⁴
EURAUD-cd	10:08:39	15	1.6175 ⁸	1.6177 ³
EURCHF-cd	10:08:39	17	1.1029 ⁵	1.1031 ²
EURJPY-cd	10:08:39	4	120.98 ⁵	120.98 ⁹

2-2 チャート画面

チャートボタンをタップすると、チャート画面が表示されます。

インディケータの追加・削除・設定変更

通貨ペア変更

時間足変更

新規注文

十字線

通貨ペア・時間足

現在レート (売値)

メインチャート

選択しているローソク足の4本値 (始値, 高値, 安値, 終値)

インディケータウィンドウ1
オシレーター系の分析指標等

インディケータウィンドウ2
オシレーター系の分析指標等

チャートボタン

チャート上をタップするとメニューが表示されます。

通貨ペア	時間足	MACD	RSI
USDJPY-cd	M5	(12.26, 9) 0.0056 0.0005	(14) 68.82

① インストール・ログイン方法

② 画面説明

③ 注文と取引の管理

④ 通貨ペアの設定

⑤ インディケータ

⑥ その他

2-3 トレード画面

トレードボタンをタップすると、トレード画面が表示されます。

注文種別

- buy limit: 買指値注文
- buy stop: 買逆指値注文
- sell limit: 売指値注文
- sell stop: 売逆指値注文

トレードボタン

ラベルされた項目:

- ロット数
- 売/買の別
- シンボル
- 購入レート→現在レート
- 約定日時
- T/P: 決済指値
- ロット数at注文価格
- 注文日時
- 口座情報
- 評価損益
- 保有中のポジション情報
- 未確定のスワップポイント
- S/L: 決済逆指値
- 現在価格
- 注文情報
- 注文価格
- 有効日時

口座情報

残高	現在の口座残高
有効証拠金	<p>【手動取引の場合】 有効証拠金 = 残高 + 保有ポジションの評価損益 + 保有ポジションのスワップ損益</p> <p>【EA/スクリプト利用の場合】 有効証拠金 = 残高 + 保有ポジションの評価損益 + 保有ポジションのスワップ損益 - EA・スクリプト利用時の取引手数料(一部の通貨ペアのみ)</p>
余剰証拠金	有効証拠金 - 証拠金
証拠金維持(%)	有効証拠金 ÷ 証拠金 × 100
証拠金	保有中のポジションを維持するために必要な証拠金

2-4 履歴画面

履歴ボタンをタップしますと、履歴画面が表示されます。

通貨ペアの絞り込み

全てのシンボル
USD.JPY-cd

並べ替え

シンボル
オーダー ↓
オープン時間
クローズタイム
損益

表示期間の設定

今日 2019.10.30
先週 2019.10.23 - 2019.10.30
先月 2019.09.01 - 2019.10.30
最近3ヶ月 2019.07.01 - 2019.10.30
期間設定

検索した期間内の損益の合計 (スワップポイントを含む)

検索した期間の期末口座残高

※各取引の左端に色が付いている場合は「S/L」=赤「T/P」=緑で決済されたことを示します。

「履歴」メニューの「今日」を選択時に表示される時間は0:00-23:59となり、タイムゾーンは、スマートフォンで設定されている時間帯が反映されます。

履歴ボタン

損益	残高	通貨ペア	注文タイプ	価格	数量	実行時間	決済時間	決済価格	損益
26	26	USD.JPY-cd	buy 0.01	108.912	0.01	2019.10.30 05:42		108.864	-48.00
		USD.JPY-cd	buy 0.01	108.840	0.01	2019.10.30 05:42		108.864	24.00
		USD.JPY-cd	buy 0.01	108.864	0.01	2019.10.30 05:47		108.858	-6.00
		USD.JPY-cd	buy 0.10	108.864	0.10	2019.10.30 05:49		108.851	-130.00
		USD.JPY-cd	buy 0.20	108.864	0.20	2019.10.30 10:10		108.873	180.00
		EURUSD	buy 1.00	1.10558	1.00	2019.12.09 08:23		1.10618	651.00
		USD.JPY	buy 1.00	10.196	1.00	2020.01.23 01:32		10.690	-5 060.00
						2020.01.17 10:56, from #21228594[sl/gap]			
						S/L: 109.696	スワップ:	126.00	
						T/P: 110.696	税:	0.00	
						手数料:	21228634	0.00	

2-5 ニュース

ニュースボタンをタップしますと、FXi24配信のニュース画面が表示されます。

2020年09月15日 11:39 15日午前の債券先物相場、反落
2020.09.15 05:45

2020年09月15日 11:31 15日午前、日経平均株価 132.00円安の23427.30円
2020.09.15 05:35

2020年09月15日 11:28 中国の固定資産投資、20年1-8月は0.3%減
2020.09.15 05:30

2020年09月15日 11:20 中国経済指標の好結果で株買いのドル売りに、ユーロドルは1.1881ドルまで
2020.09.15 05:25

2020年09月15日 11:16 日足テクニカル・NZドル円=基準線付近の動向を注視
2020.09.15 05:20

2020年09月15日 11:10 中国財政省、一部の米製品の輸入関税免除を1年間延長へ
2020.09.15 05:15

2020年09月15日 11:07 上海総合相場：マイナス圏でもみ合う、主要経済指標の発表を前に様子見気分
2020.09.15 05:10

2020年09月15日 11:06 豪ドル 上げ幅拡大、豪中関係は悪化も中国の経済指標に反応
2020.09.15 05:10

【免責事項】

本サービスは、お客様の投資判断の参考となる情報の提供を目的としており、特定通貨の売買や投資判断ならびに外国為替証拠金取引その他金融商品の投資勧誘を目的としたものではありません。外国為替証拠金取引、その他の取引に関する最終的な判断はお客様ご自身の責任にて行っていただきますよう、お願いいたします。

また、本サービスが提供するサービスについては、内容の正確性、完全性および適時性を保証するものではありません。

本サービスの著作権は株式会社DZHフィナンシャルリサーチが有します。その目的を問わず情報の内容を第三者へ提供、再配信を行う事、独自に加工する事、複写および加工した情報を第三者に譲渡または使用させる事を禁じます。

本サービスの情報の内容によって生じたいかなる損害においても、ゴールデンウェイ・ジャパンならびにDZHフィナンシャルリサーチは一切の責任を負いかねます事をご了承願います。

2-6 メニュー

メニューボタンをタップしますと、メニュー画面が表示されます。

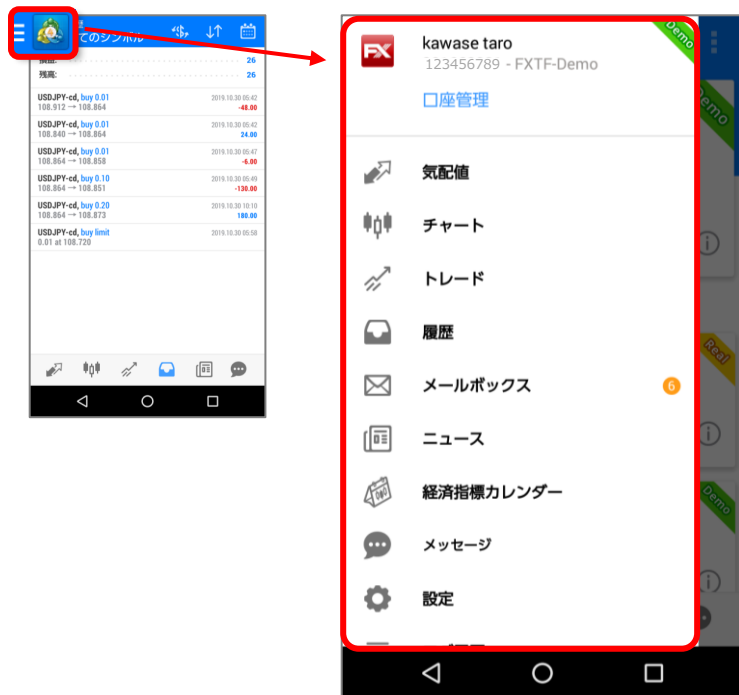

① インストール・ログイン方法

② 画面説明

③ 注文と取引の管理

④ 通貨ペアの設定

⑤ インディケータ

⑥ その他

3.注文と取引の管理

3-1 新規注文画面

新規注文画面は、気配値画面、トレード画面、チャート画面から表示できます。

気配値画面

USDJPY-cd
108.95⁸ 108.95⁹
気配値画面で通貨ペアをタップするとメニューが表示されます。
USDJPY-cd
新規注文
チャートを開く
通貨ペアのプロパティ
シンプルビューモード

新規注文画面

USDJPY-cd
US Dollar vs Japanese Yen
成行注文
注文種別切り替え
通貨ペア切り替え
ロット数
両サイドの-10,-1,+1,+10でロット数を変更できます。
現在レート(売値,買値)
決済逆指値
決済指値
買値
売値
買い注文
売り注文

チャート画面

USDJPY-cd, M5
108.958
108.948

トレード画面

トレード
残高: 956 527
有効証拠金: 956 527
余剰証拠金: 956 527

① インストール・ログイン方法

② 画面説明

③ 注文と取引の管理

④ 通貨ペアの設定

⑤ インディケータ

⑥ その他

3-2 【新規】成行注文

新規注文画面

通貨ペア切り替え

成行注文

ロット数を設定

決済逆指値/決済指値

現在レート (BUY=買値)

現在レート (SELL=売値)

注文ボタン SELL(売り),BUY(買い)

USDJPY-cd
US Dollar vs Japanese Yen

成行注文

-0.1 -0.01 0.01 +0.01 +0.1

108.94⁶ 108.94⁷

- 0.000 + - 0.000 +

108.950

108.947

108.946

ご注意！ 成行注文は、市場状況によって約定価格がきまりますので、必ずしも提示価格で約定するとは限りません！

SELL 成り行き

BUY 成り行き

新規注文

オーダーは開いています

#19757484

buy 0.01 USDJPY-cd at 108.912

sl: 0.000 tp: 0.000

完了

トレード 4 JPY

残高: 956 461

有効証拠金: 956 465

余剰証拠金: 952 109

証拠金維持率(%): 21955.00

証拠金: 4 356

ポジション

USDJPY-cd, buy 0.01 4.00

108.912 → 108.916

注文が成功した場合は「オーダーは開いています」と表示され、トレード画面に反映されます。

① インストール・ログイン方法

② 画面説明

③ 注文と取引の管理

④ 通貨ペアの設定

⑤ インディケータ

⑥ その他

3-3 【新規】指値/逆指値注文 (IF DONE/IF DONE OCO注文)

① インストール・ログイン方法

② 画面説明

③ 注文と取引の管理

④ 通貨ペアの設定

⑤ インディケータ

⑥ その他

注文画面



注文種別をタップして選択



買指値⇒現在レートより低い価格

売指値⇒現在レートより高い価格

買逆指値⇒現在レートより高い価格

売逆指値⇒現在レートより低い価格

ロット数を設定

両サイドの-10,-1,+1,+10でもロット数を変更できます。

新規指値/新規逆指値の価格を設定

決済逆指値/決済指値の価格を設定

新規注文の有効期限を設定

※決済注文は有効期限の設定ができません

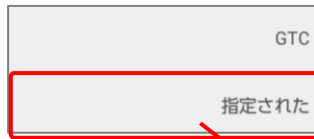

GTC: 無期限 (キャンセルするまで有効)

指定された: 期限を指定する

発注する



発注ボタンが無効の場合は、設定値に問題があります。指値/逆指値注文は、現在レートから一定の乖離幅 (※) 以上でなければ設定ができません。

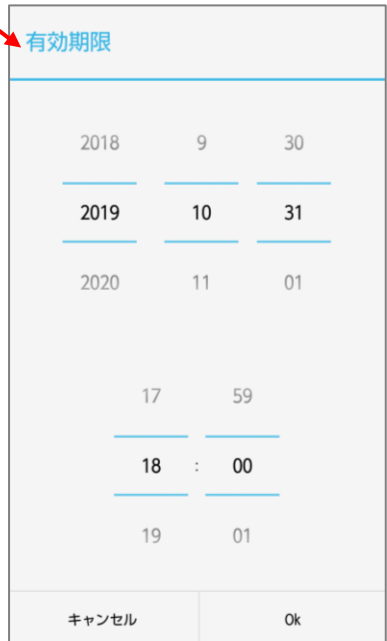

(※) 乖離幅は通貨ペア毎に異なり、相場状況に応じて変動します。気配値⇒通貨ペアのプロパティの「ストップレベル (ポイント単位)」で確認できます。

例: ストップレベル: 50=5pips

気配値画面



3-4 【新規】指値/逆指値注文（注文変更/削除）

未約定の新規注文を変更する

「トレード」画面で変更したい注文を長押しして、「オーダー変更」を選択します。
変更できる内容は「新規注文価格」「決済指値」「決済逆指値」「新規注文の有効期限」です。
変更内容を入力後、「変更」ボタンをタップします。



未約定の新規注文を削除する

「トレード」画面で削除したい注文を長押しして、「オーダー削除」を選択します。
「削除」をタップして、「トレード」画面にて該当の注文が消えたことを確認します。



① インストール・ログイン方法

② 画面説明

③ 注文と取引の管理

④ 通貨ペアの設定

⑤ インディケータ

⑥ その他

3-5 【決済】 成行注文

トレード画面

① 「トレード」画面で決済したいポジションを長押しします。



② 「クローズオーダー」をタップします。



③ 決済したいポジションを確認のうえ、画面最下部にある「**損失確定の決済 -00.00**」または「**利益確定の決済 00.00**」をタップします。



⚠️ ご注意 ⚠️
指値/逆指値の設定は、
オーダークローズ画面では
使用できません。

■ 決済ボタンの表記について
評価損益が損失の場合
「**損失確定の決済 -00.00**」
評価損益が利益の場合
「**利益確定の決済 00.00**」

④ 「オーダーはクローズしました」と表示されると、決済完了です。



① インストール・ログイン方法

② 画面説明

③ 注文と取引の管理

④ 通貨ペアの設定

⑤ インディケータ

⑥ その他

3-6 一部決済

トレード画面

① 「トレード」画面で決済したいポジションを長押しします。



② 「クローズオーダー」をタップします。



③ 決済したいポジションを確認のうえ、ロット数を変更し、「損失確定の決済-00.00」または「利益確定の決済 -00.00」をタップします。



⚠️ ご注意 ⚠️
指値/逆指値の設定は、
オーダークローズ画面では
使用できません。

■ 決済ボタンの表記について
評価損益が損失の場合
「**損失確定の決済 -00.00**」
評価損益が利益の場合
「**利益確定の決済 00.00**」

④ 「オーダーはクローズしました」と表示されると、決済完了です。



- ① インストール・ログイン方法
- ② 画面説明
- ③ 注文と取引の管理
- ④ 通貨ペアの設定
- ⑤ インディケータ
- ⑥ その他

3-7 【決済】指値/逆指値注文（注文変更/削除）

未約定の決済注文を変更する

「トレード」画面で決済注文を変更したいポジションを長押しし、「オーダー変更」を選択します。変更できる内容は「決済指値」「決済逆指値」です。変更内容を入力後、「変更」ボタンをタップします。



未約定の決済注文を削除する

「トレード」画面で決済注文を削除したいポジションを長押しして、「オーダー変更」を選択します。削除できる内容は「決済指値」「決済逆指値」です。価格を「0」に変更後、「変更」ボタンをタップします。



3-8 ポジションの確認

トレード画面

注文や決済などの取引後は必ずトレード画面にて、取引の内容を確認してください。

The screenshot shows the trading app interface with the following sections:

- お口座状況 (Account Status):**残高: 956 307, 有効証拠金: 956 007, 余剰証拠金: 868 916, 証拠金維持率(%): 1097.71, 証拠金: 87 091
- ポジション (Positions):**USD JPY-cd, buy 0.20, 108.864 → 108.849, -300.00. Includes details like S/L, T/P, ID, and swap fees.
- オーダー (Orders):**USD JPY-cd, buy limit, 0.01 at 108.500, 108.850

お口座状況

ポジション

保有中のポジションが表示されます。
タップで詳細を確認できます。

オーダー

まだ約定されていない注文が表示されます。
タップで詳細を確認できます。

4.通貨ペアの設定

4-1 通貨ペア（シンボル）の追加方法

気配値画面

①「気配値」画面の右上にある+マークをタップします。

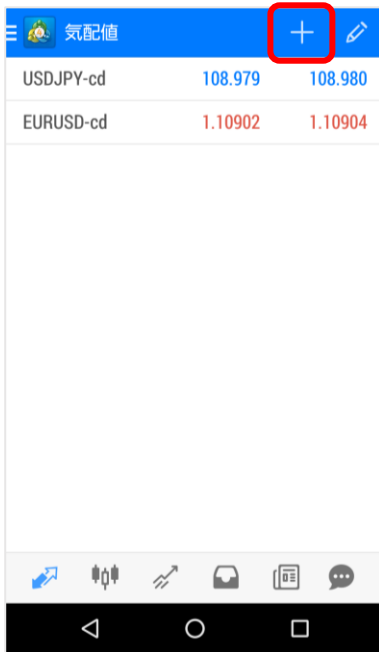

②「シンボルを追加」画面の、「Forex」をタップします。

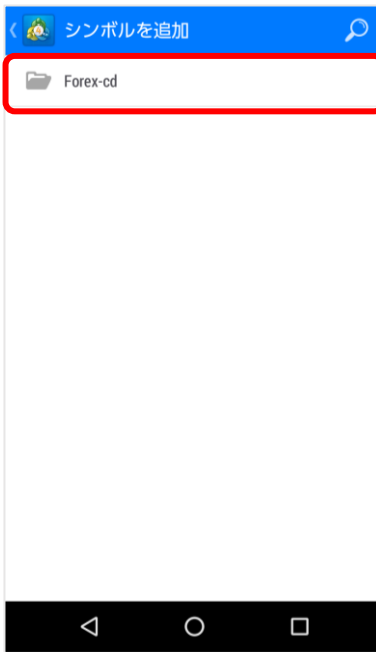

③追加表示したい通貨ペアをタップします。連続で複数追加できます。

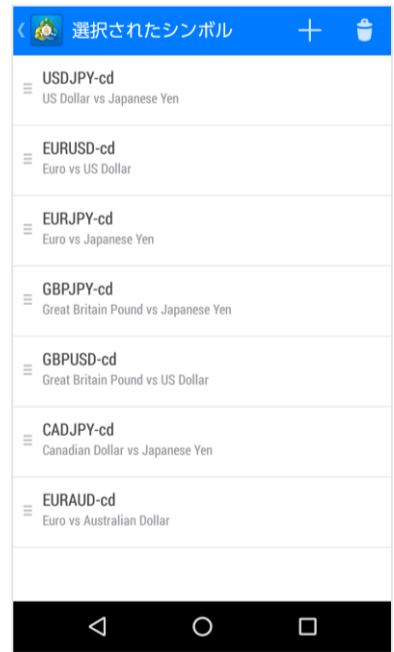

④通貨ペアが追加されたことを確認します。

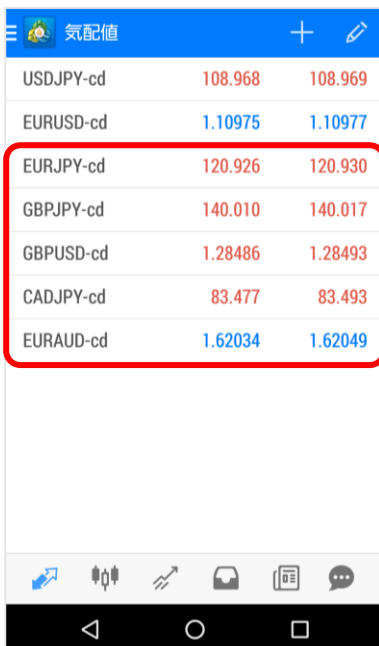

4-2 通貨ペア（シンボル）の削除

気配値画面

①「気配値」画面の右上にある、えんぴつマークをタップします。

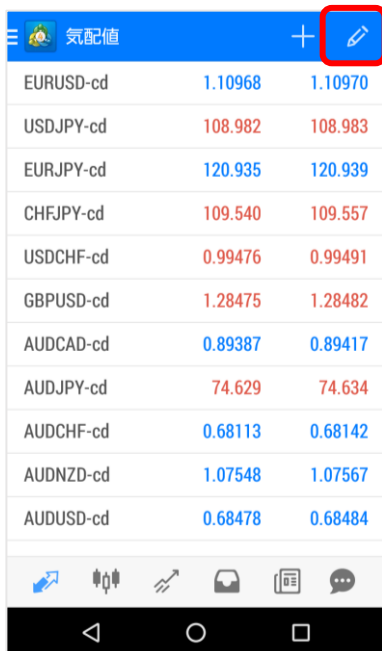

②画面の右上にある、ゴミ箱マークをタップします。

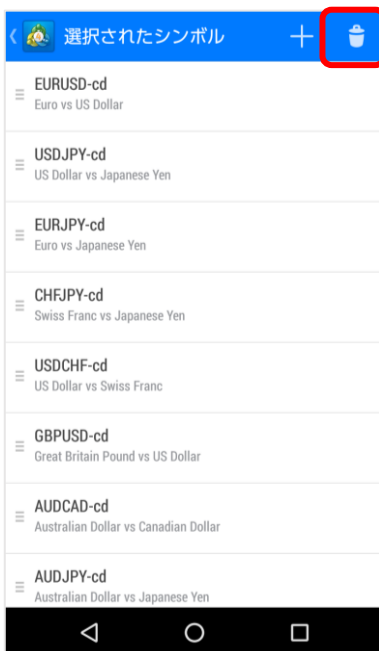

③削除したい通貨ペアにチェックして、画面右上のゴミ箱マークをタップします。

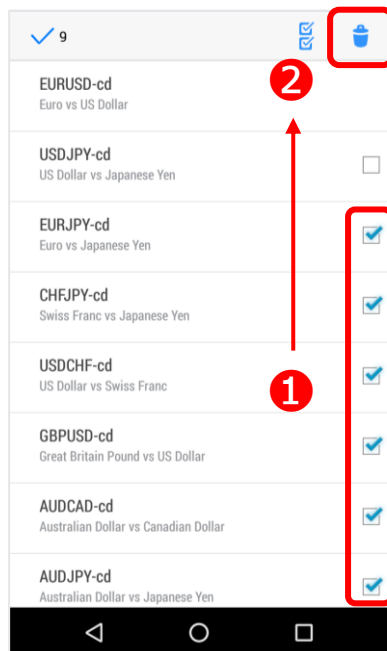

④「選択されたシンボル」画面で削除されているかを確認します。画面左上の「<」マークをタップして、気配値画面に戻ります。

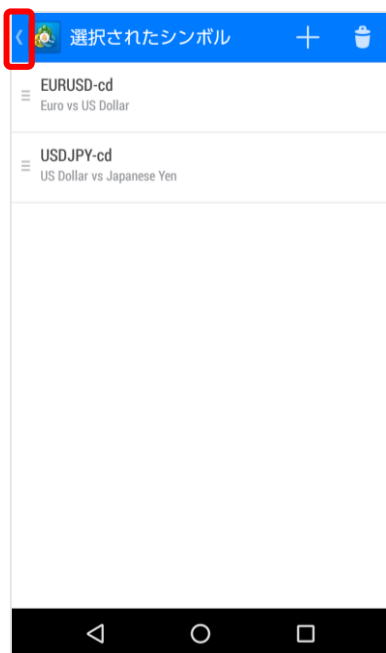

① インストール・ログイン方法

② 画面説明

③ 注文と取引の管理

④ 通貨ペアの設定

⑤ インディケータ

⑥ その他

4-3 表示モードの切り替え

通貨ペアの横にある三本線をタッチしたまま、移動したい位置にスライドして放すと移動できます。

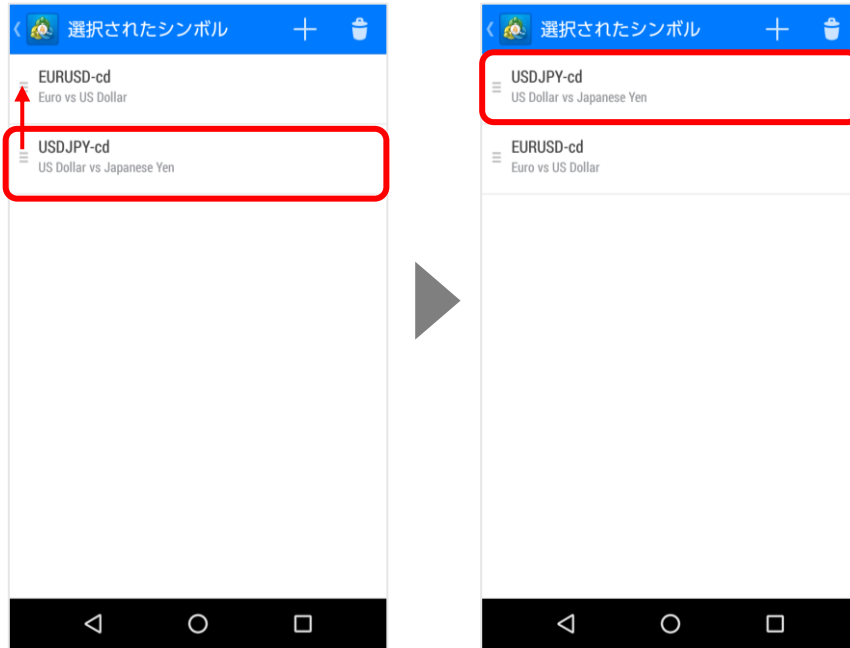

① インストール・ログイン方法

② 画面説明

③ 注文と取引の管理

④ 通貨ペアの設定

⑤ インディケータ

⑥ その他

4-4 通貨ペア（シンボル）の並べ替え

「気配値」画面で長押しするとメニュー画面が表示されます。
「アドバンスビューモード」と「シンプルビューモード」を切り替えることができます。

シンプルビューモード

通貨ペア		
EURUSD-cd	1.10960	1.10962
USDJPY-cd	108.978	108.979
EURJPY-cd	120.920	120.924
GBPUSD-cd	1.28453	1.28460
GBPJPY-cd	139.991	139.998
AUDJPY-cd	74.609	74.614
NZDJPY-cd	69.340	69.350
ZARJPY-cd	7.477	7.486
CHFJPY-cd	109.532	109.549
USDCHF-cd	0.99481	0.99496

売値 買値

メニュー画面

USDJPY-cd
新規注文
チャートを開く
通貨ペアのプロパティ
アドバンスビューモード
シンプルビューモード

アドバンスビューモード

気配値		
EURUSD-cd 05:26:59 スプレッド: 2	1.1096 ⁰ 安値: 1.10914	1.1096 ² 高値: 1.11025
USDJPY-cd 05:27:09 スプレッド: 1	108.97 ⁷ 安値: 108.956	108.97 ⁸ 高値: 109.068
EURJPY-cd 05:27:01 スプレッド: 4	120.92 ⁰ 安値: 120.874	120.92 ⁴ 高値: 121.055
GBPUSD-cd 05:27:14 スプレッド: 7	1.2845 ² 安値: 1.28350	1.2845 ⁹ 高値: 1.28620
GBPJPY-cd 05:27:14 スプレッド: 7	139.98 ⁵ 安値: 139.883	139.99 ² 高値: 140.254
AUDJPY-cd 05:27:11 スプレッド: 5	74.61 ⁰ 安値: 74.483	74.61 ⁵ 高値: 74.656
NZDJPY-cd 05:27:11 スプレッド: 10	69.34 ⁰ 安値: 69.154	69.35 ⁰ 高値: 69.467
ZARJPY-cd 05:27:03 スプレッド: 9	7.47 ⁷ 安値: 7.474	7.48 ⁶ 高値: 7.486



① インストール・ログイン方法

② 画面説明

③ 注文と取引の管理

④ 通貨ペアの設定

⑤ インディケータ

⑥ その他

4-5 通貨ペア（シンボル）の詳細

①通貨ペアをタップして、
[通貨ペアのプロパティ] を
タップします。



②通貨ペアの詳細情報を確認
できます。

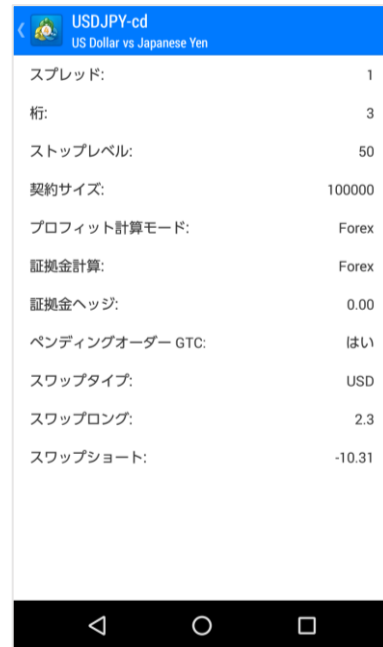

スプレッド	スプレッド（ポイント表記） 1pips = 10ポイント
桁	レートの小数点以下の表示桁数（3或いは5）
ストップレベル	S/L（決済逆指値）、T/P（決済指値）を設定する時に、現在レートから離れなければならないポイント数。例）50の場合は、現在レートより5pips乖離したレートでないと、S/L、T/Pの注文を発注できません。
契約サイズ	1ロットの取引通貨単位
プロフィット計算モード	Forex [（クローズレート－オープンレート）×契約サイズ×ロット数]
証拠金計算	Forex [ロット数×契約サイズ÷レバレッジ×価格]
証拠金ヘッジ	1ロットのヘッジポジションを建てた場合の取引通貨単位
ペナンディングオーダーGTC	指値/逆指値注文（IF DONE）の期限を無限に設定することの可否
スワップタイプ	スワップポイントの基準通貨
スワップロング	1ロットの買いポジションに付与したスワップポイント
スワップショート	1ロットの売りポジションに付与したスワップポイント

①
インストール
ログイン方法

②
画面
説明

③
注文と取引の
管理

④
通貨ペアの
設定

⑤
インディケータ

⑥
そ
の
他

5.インディケータ

5-1 インディケータを追加する方法

①チャート画面の「f」マークをタップします。



メインチャート

インディケータ
ウィンドウ1

メインチャートの **f+** ボタンから**オシレーター系**のインディケータを追加するとインディケータウィンドウが追加されます。

②チャート画面に表示中のインディケータが表示されますので、**f+** をタップします。

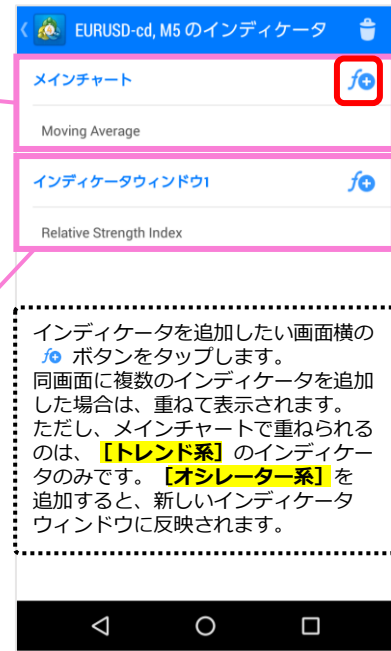

インディケータを追加したい画面横の **f+** ボタンをタップします。同画面に複数のインディケータを追加した場合は、重ねて表示されます。ただし、メインチャートで重ねられるのは、**【トレンド系】**のインディケータのみです。**【オシレーター系】**を追加すると、新しいインディケータウィンドウに反映されます。

③追加したいインディケータをタップします。

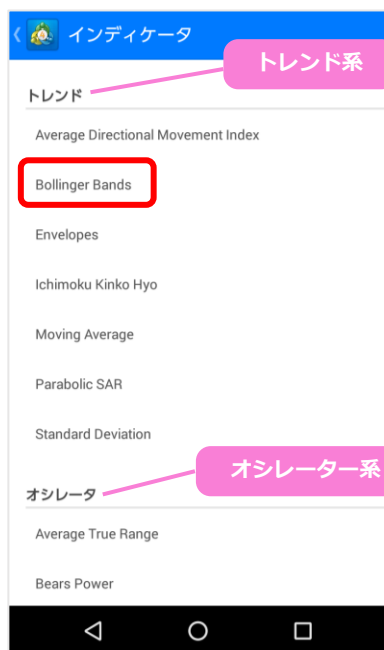

④インディケータのパラメータを設定し、[完了] をタップします。



⑤チャート画面に追加したインディケータが反映されます。



5-2 インディケータの設定方法

①チャート画面の「f」ボタンをタップします。

②パラメータを変更したいインディケータをタップします。

③変更したい内容をタップして、変更後「完了」をタップします。

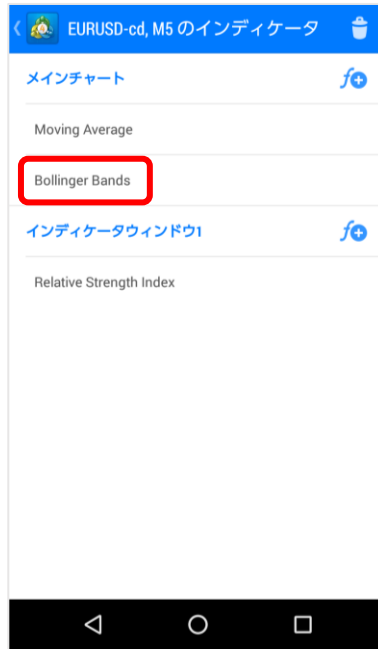

④チャート画面に変更したパラメータが反映されます。

※ここでは、Bollinger Bandsのスタイルを 2→4に変更したので、線が太くなりました。



①
インストール
方法

②
画面
説明

③
注文と取引の
管理

④
通貨ペアの
設定

⑤
インディケータ

⑥
その他

5-3 インディケータの削除

①チャート画面で「F」マークをタップします。



②ゴミ箱マークをタップします。

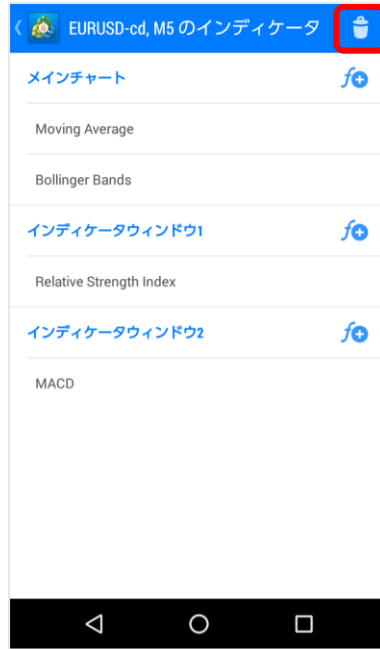

③削除したいインディケータにチェックを入れて、ゴミ箱マークをタップします。

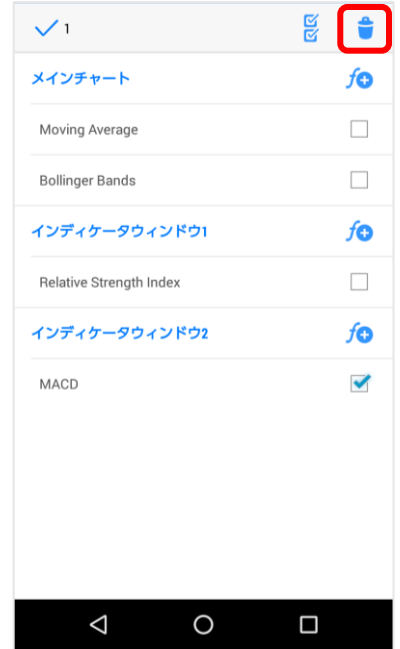

④該当するインディケータ名が消えていることを確認して、「<」マークでチャートに戻ります。

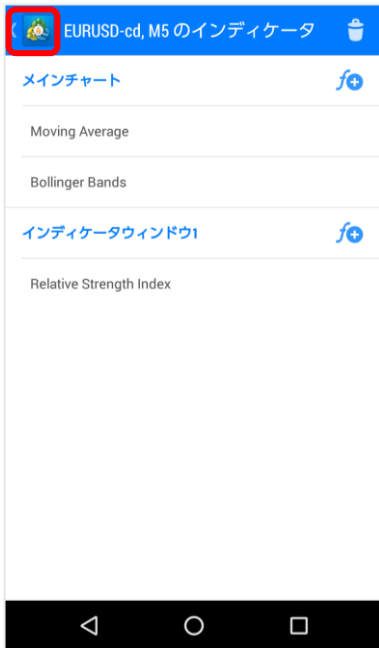

⑤該当するインディケータが削除されました。



6.その他

6-1 メッセージの設定



- * PC版FXTF MT4のアラーム設定で指定した価格に到達すると、スマートフォンアプリのメッセージ画面に通知される機能です。約定通知や決済通知等ではありません。
- * PC版のMT4からのメッセージになるので、PC版のMT4が起動していない状態では、メッセージは通知されません。

①メニュー画面の「メッセージ」をタップします。

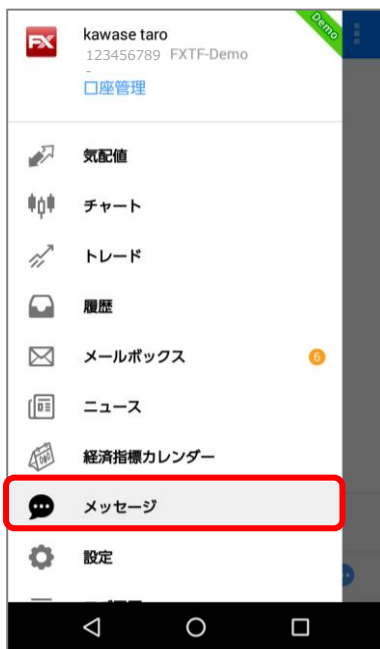

②画面右上の [MQID] をタップして表示される「マイID」をPCのFXTF MT4に登録します。

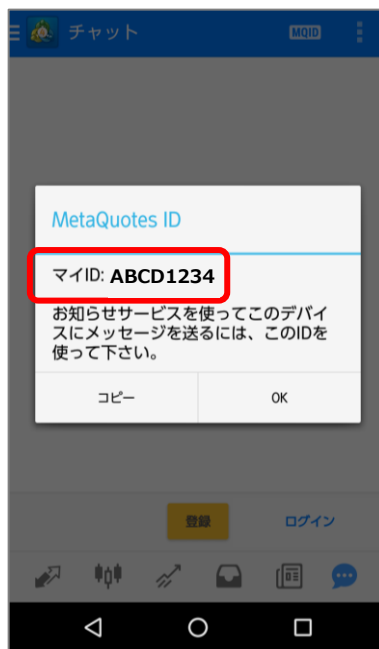

③PCインストール版MT4の「ツール」より「オプション」をクリックします。「通知機能」タブを開いて、スマートフォンアプリで確認した「マイID」を登録します。



④ PCインストール版MT4の「ターミナル」の「アラーム設定」タブを表示します。画面上で右クリックして「作成」を選択し、「アラーム設定」画面を表示します。



⑤ 「有効にする」にチェックを入れて、「アクション指定」を「Notification」に選択します。「通貨ペア」「条件」「価格」を設定して、「ソース」に通知文言を入力します。「テスト」ボタンをクリックしてテスト送信します。送信成功の場合、スマートフォンアプリのメニューからメッセージ画面を開くと、ソースに入力したメッセージを確認できます。テスト送信が完了したら、PC版の以下の画面で「OK」をクリックします。

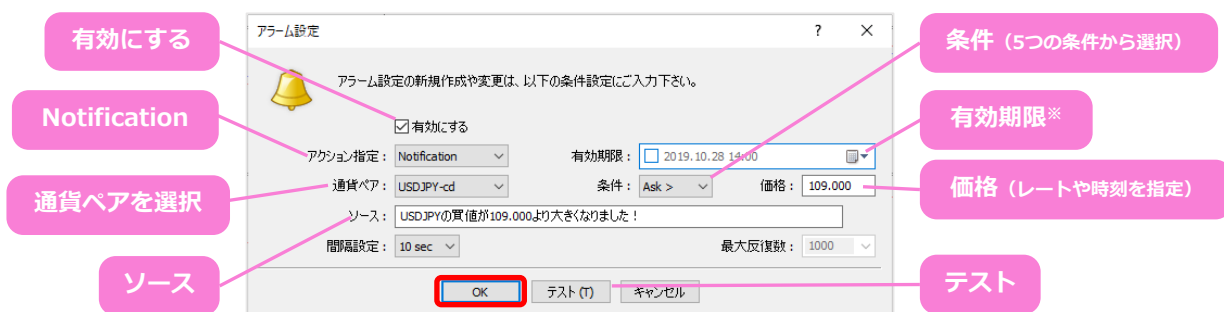

【アラーム設定】の条件の意味

条件	条件の意味
Bid>	Bid (売値) が指定した価格より高くなった時
Bid<	Bid (売値) が指定した価格より低くなった時
Ask>	Ask (買値) が指定した価格より高くなった時
Ask<	Ask (買値) が指定した価格より低くなった時
Time=	メタトレーダーの時刻が指定した時刻となった時

※時刻を指定してアラームを鳴らすには？

レートでのお知らせだけでなく、時刻で通知設定もできます。例えば「雇用統計の5分前にレートを見たい!」という場合などにも便利です。設定方法は「アラーム設定」のウィンドウの「条件」で「time=」を選択。「価格」のところに「22:30」など24時間基準で入力します。



時間はGMT+2時間 (= 日本時間 - 7時間) サマータイムはGMT+3 (= 日本時間 - 6時間) で設定します。

6-2 その他の設定



詳細モード

詳細モードに を入れると、気配値画面がアドバンスビューモードになります。
※高値/安値/スプレッド/更新日時が表示されます。

オーダーサウンド

を入れると、注文時に音が鳴ります。

線種

タップすると、バーチャート/ローソク足/ラインチャートの切り替えが可能です。

OHLC

を入れると、チャート画面の上部に、最新のローソク足の4本値（始値/高値/安値/終値）が表示されます。チャート上部メニューの十字線を選択している場合は、十字線でチャート上にカーソルを合わせたローソク足の4本値が表示されます。

データウィンドウ

を入れると、チャートにインディケータを表示している場合、チャート上のインディケータをタップすると、ポップアップウィンドウが表示され、インディケータの値を確認できます。

出来高を表示

を入れると、チャート上に該当足に含まれる **ティック数の棒グラフ**が表示されます。ティック数は、レートが変動する毎に1ティックとカウントします。

トレードレベルを表示

を入れると、まだ約定していない注文の値や、決済指値/決済逆指値の値がチャート上に表示されます。

カラー

タップすると、チャートの色を設定できます。

メタクワーツID (=マイID)

PC版FXTF MT4のアラーム設定で指定した 価格や指定した時間にスマートフォンアプリのメッセージメニュー画面に通知が届く機能を利用する際に必要です。設定方法は、同マニュアル内の [7 その他] [7-1メッセージの設定] よりご確認ください。

バイブ機能

アラートが届いた際のバイブ設定。タップすると、[使用しない] [サイレントモード時のみ] [常時] の3種類からお選びいただけます。

お知らせリングトーン

アラートの着信音設定ができます。

ニュースを有効にする

メニュー→ニュース画面の更新を受信する場合は を入れてください。

6-3 OTP (ワンタイムパスワード)

OTP (ワンタイムパスワード) とは

FXTF MT4 PCインストール版の取引システムにログインするために、ログインパスワードに加えて入力する、一度のみ有効な使い捨てパスワードのことです。

表示手順

ワンタイムパスワードを設定した場合、以下の手順でワンタイムパスワードが表示されます。

■設定方法は[こちら](#)をご参照ください。

- ①MT4 アプリ左上の「メニュー」 をタップ
- ②「口座管理」 をタップ
- ③「鍵マーク」 をタップ
- ④OTP ジェネレータにアクセスするパスワードを入力



お客様サポート

■受付時間

平日(祝日も含む) 8:00~20:00
(土日・年末年始を除く)

■電話でのお問い合わせ

0120-445-435

■メールでのお問い合わせ

support@fxtrade.co.jp

■LINEチャットでのお問い合わせ

LINE ID : @GWFX

※LINEチャットでは個人情報（残高等の口座情報を含む）に関するお問合せは入力されないよう
ご注意ください。